

**Usługi Projektowe i Nadzór Budowlany
Zbigniew Stelmaszczyk**

67-400 Wschowa, ul. Zielony Rynek 8/2
REGON 410326129

PROJEKT BUDOWLANY

OBIEKT : Altana na imprezy okolicznościowo – sportowe - obiekt kategorii III
ADRES : Potrzebowo ,działka nr 262/10 gm. Wijewo
INWESTOR : Gmina Wijewo , 64 – 150 Wijewo , ul. Parkowa 1
BRANŻA ; Budowlana

Projektant : inż. Zbigniew Stelmaszczyk
Specjalność : konstrukc – budowlana i architekt.
Nr uprawnień 50/89/Lw , 1674/94/Lo

ZBIGNIEW STELMASZCZYK
inż. Budownictwa
ul. Zielony Rynek 8/2, 67-400 WSCHOWA
tel. 065 540 84 96
Up. bud. 50/89/Lw
U : projekt. 50/89/Lw
1674/94/Lo

-----Listopad 2016-----

Spis treści :

1. Strona tytułowa	- 1 str
2. Zawartość opracowania	- 2 „
3. Opis do projektu zagospod. działki	- 3- 5 „
4. Projekt zag. działki	- 6 „
5. Opis techniczny	- 7 - 9 „
6. Instrukcja BiOZ	- 10 - 11 „
7. Rzut fundamentu rys. nr 1	- 12 „
8. Rzut Przyziemia , rys nr 2	- 13 „
9. Rzut dachu , rys. nr 3	- 14 „
10. Przekrój A- A , rys nr 4	- 15 „
11. Przekrój B- B , rys. nr 5	- 16 „
12. Elewacje , rys nr 6-7 -8-9	- 17 - 20 „
13. Więźba dachowa , rys, nr 10	- 21 „
14. Szczegół ścian rys. nr 11	- 22 „
15. Oświadczenie projektanta	- 23 „
16. Przynależność do Izby	- 24 „

PROJEKT ZAGOSPODAROWANIA DZIAŁKI
Nr 262/10 położonej w Potrzebowie gm. Wijewo

1.0. PODSTAWA OPRACOWANIA :

- Plan miejscowy zagospodarowania przestrzennego gminy Wijewo
- Mapa do celów projektowych w skali 1 : 500
- Ustalenia z Inwestorem : Gmina Wijewo 64 – 150 Wijewo , ul. Parkowa 1 oraz z Radą Sołecką wsi Potrzebowo.
- Rozporządzenie Ministra Infrastruktury w sprawie szczególnego zakresu i formy projektu budowlanego z dnia 3 lipca 2003 r (Dz. U. z 2003 r , Nr 120, poz. 1133)
- Rozporządzenie Ministra Infrastruktury w sprawie warunków technicznych jakim odpowiadać powinny budynki i ich usytuowania z dnia 12 kwietnia 2002 r (Dz. U. z 2002 r , Nr 75. Poz. 690 z późn. zmianami)
- Przepisy ustawy Prawo budowlane
- Wizja lokalna .

2.0. PRZEDMIOT INWESTYCJI :

Przedmiotem inwestycji projektowanej na terenie działki jest budowa wolnostojącej jednokondygnacyjnej altany . Obiekt funkcjonalnie podzielony jest na dwie części zamknięte w skład , których wchodzi dwa pomieszczenia altany z grillem , oraz pomieszczenie gospodarcze .
Główną bryłę budynku stanowi graniastosłup foremny o podstawie ośmiokąta (altana z grillem) oraz prostopadłościan - pomieszczenie gospodarcze .
Altana w całości zaprojektowana w konstrukcji drewnianej nakrytej dachem wielospadowym o kacie nachylenia połaci 17°

3.0. KATEGORIA OBIEKTU - III

KATEGORIA GEOTECHNICZNA - PIERWSZA

W wyniku odkrywki stwierdzono proste warunki gruntowe - § 4 ust. 2 . pkt 1 Rozporządzenia Ministra Transportu , Budownictwa i Gospodarki Morskiej z dnia 25 kwietnia 2012 r w sprawie ustalania geotechnicznych warunków posadowienia obiektów budowlanych . Projektowana altana zaliczona do kategorii pierwszej geotechnicznej , dla której określono grunty o warstwach jednorodnych geotechnicznie i litologicznie nie obejmujące gruntów słabonośnych , z poziomem wód gruntowych poniżej poziomu posadowienia fundamentów .
Nie stwierdzono zjawisk niekorzystnych geologicznie .

4.0. ISTNIEJĄCY STAN ZAGOSPODAROWANIA DZIAŁKI I OPIS
PROJEKTOWANYCH ZAMIAN

Działka NR 262/10 w Potrzebowie nie jest zabudowana . Znajduje się w bezpośrednim sąsiedztwie terenów przeznaczonych na zabudowę mieszkaniową i istniejących domów jednorodzinnych w zabudowie siedliskowej . Posiada dostęp do drogi publicznej gminnej o numerze 350 (nawierzchnia nie utwardzona)
Działka nie posiada ogrodzenia trwałego . Teren płaski
Działka wg planu miejscowego zagospodarowania przestrzennego gminy Wijewo z dnia 5 listopada 2003 r leży w jednostce bilansowej oznaczonym symbolem 7 U – US - teren usług sportowych

5.0. PROJEKTOWANE ZAGOSPOD NIA DZIAŁKI

Urządzenia budowlane związane z obiektami budowlanymi :

- altana na imprezy okolicznościowe
- miejsce na trzy toalety przenośne
- utwardzenie dojścia pieszych stanowi zagęszczony żwir , alternatywnie kostka betonowa na warstwie 10 cm chudego betonu .
- projektuje się miejsce gromadzenia odpadów (pojemniki 120 l) na nawierzchni utwardzonej z betonu B 10

Układ komunikacyjny :

- główne wejście do wiaty od drogi gminnej nr 350
- wjazd z rogi gminnej 350

Sieci i urządzenia uzbrojenia terenu

- obiekt nie będzie wyposażony w instalację wodno – kanalizacyjną i elektryczną

Ukształtowanie terenu i zieleni :

- projektuje się nieznaczne zmiany w ukształtowaniu terenu
- nie projektuje się zieleni wysokiej
- nie projektuje się powierzchni e terenu biologicznie czynną

6.0. ZESTAWIENIE POWIERZCHNI

- powierzchnia działki	---	1.850.00 m ²
- projektowana altana	--	73.40 „
- projektowane dojście	--	16.00 „

7.0. DANE INFORMACYKJNE :

Teren inwestycji nie jest położony na obszarze objętym ochroną konserwatorską , nie jest także wpisany do rejestru zabytków .

Teren podlega ochronie środowiska na podstawie ustaleń miejscowego planu zagospodarowania przestrzennego terenu nie narusza ustaleń ochrony środowiska określonych w miejscowym planie zagospodarowania przestrzennego ‘

8.0. DANE OKREŚLAJACE WPLYW EKSPLOATACJI GÓRNICZEJ NA DZIAŁKE

Nie dotyczy

9.0. INFORMACJE I DANE O CHARAKTERZE I ISTNIEJACYCH I PRZEWIDYWANYCH ZAGROZEN DLA ŚRODOWISKA ORAZ HIGIENY I ZDROWIA UŻYTKOWNIKÓW PROJEKTOWANEGO OBIEKTU BUDOWLANEGO I JEGO OTOCZENIA :

Zgodnie z klasyfikacją podaną w Rozporządzeniu Rady Ministrów z dnia 9 listopada 2004 roku w sprawie określenia rodzajów przedsięwzięć mogących znacząco oddziaływać na środowisko oraz szczegółowych kryteriów związanych z kwalifikowaniem przedsięwzięć do sporządzania raportu o oddziaływaniu na środowisko (Dz. U. Nr 257 , poz. 2573) inwestycja polegająca na budowie altany na imprezy okolicznościowo – sportowe nie oddziałuje szkodliwie na środowisko , a co za tym idzie nie wymaga sporządzenia raportu o jej oddziaływaniu na środowisko.

Projektowana altana na imprezy okolicznościowo – sportowe została zaprojektowana zgodnie z obowiązującymi przepisami BHP i sanitarno - epidemiologicznymi .

10.0. INNE KONIECZNE DANE WYNIKAJACE ZE SPRECYFIKI CHARAKTERU I STOPNIA SKOMPLIKOWANIA OBIEKTU

Na działce projektuje się pojemniki na odpady przy wejściu na teren działki

11.0. OBZAR ODDZIAŁYWANIA OBIEKTU :

Obszar oddziaływania projektowanego obiektu budowlanego zawiera się w granicach nieruchomości stanowiącej adres inwestycji oraz w granicach obszaru objętego miejscowym planem zagospodarowania przestrzennego. Realizacja inwestycji nie spowoduje zakłócania korzystania z nieruchomości sąsiednich. Zasięg oddziaływania inwestycji rozumiany jako zmiana dotychczasowych warunków korzystania z nieruchomości zawiera się w granicach nieruchomości, na której zlokalizowana jest inwestycja:

Obszar oddziaływania projektowanego obiektu budowlanego został ustalony biorąc pod uwagę w pierwszej kolejności treść obowiązujących przepisów Ustawy z dnia 7 lipca 1994 roku Prawo budowlane (tj. Dz.U. 2013 nr 1409 ze zm.) („Prawo Budowlane”). Zgodnie z art. 28 ust. 2 Prawa Budowlanego Stronami w postępowaniu w sprawie pozwolenia na budowę są: inwestor oraz właściciele, użytkownicy wieczystości lub zarządcy nieruchomości znajdujących się w obszarze oddziaływania obiektu. Jednocześnie zgodnie z art. 3 pkt 20 Prawa Budowlanego przez obszar oddziaływania obiektu należy rozumić teren wyznaczony w otoczeniu obiektu budowlanego na podstawie przepisów odrębnych, wprowadzających związane z tym obiektem ograniczenia w zagospodarowaniu, w tym zabudowy, tego terenu.

Biorąc pod uwagę powyższe przepisy Prawa Budowlanego obszar oddziaływania projektowanego obiektu budowlanego został ustalony w oparciu o odpowiednie mające zastosowanie obowiązujące przepisy prawa, w tym w szczególności w oparciu o następujące przepisy prawa:

1. Ustawę z dnia 7 lipca 1994 roku Prawo budowlane (Dz. U. z 1994 roku, poz. 414, z późn. zm.);
2. Rozporządzenie Ministra Infrastruktury z dnia 12 kwietnia 2002 roku w sprawie warunków technicznych, jakim powinny odpowiadać budynki i ich usytuowanie (Dz. U. z 2002 roku, poz. 690 z późn. zm.);
3. Ustawa z dnia 14 grudnia 2012 r. o odpadach (Dz. U. z 2013 roku, poz. 21)
4. Ustawę z dnia 14 czerwca 1960 roku Kodeks postępowania administracyjnego (Dz. U. z 1960 roku nr 30, poz. 168 z późn. zm.);
5. Ustawę z dnia 23 kwietnia 1964 r. Kodeks cywilny (Dz. U. z 1964 r. nr 16 poz. 93 z późn. zm.).

Opracował
ZBIGNIEW STYLMASZCZYK
 inż. budowlany
 ul. Zielony Rynek 8/2, 01-400 WARSZAWA
 tel. 66 540 11 11
 inż. Uzb. i St. Stylmaszczyk
 U / projekt. 50/89/Lw
 1674/94/Lo

OPIS TECHNICZNY

do projektu altany na imprezy okolicznościowo – sportowe
zlokalizowanej go na działce nr 262/10 w Potrzebowie gm Wijewo

1.0. . Dane ogólne

- 1.1. OBIEKT : Altana na imprezy okolicznościowo – sportowe
- 1.2. INWESTOR : Gmina WIJEWO , 64 – 150 Wijewo ul. Parkowa 1
- 1.3. LOKALIZACJA : POTRZEBOWO , działka nr 262/10

2.0.Podstawa opracowania

- 2.1. Zlecenie inwestora
- 2.2. Wizja lokalna i uzgodnienie z Radą Sołecką wsi Potrzebowo
- 2.3. Dane programowe i miejsce lokalizacji z inwestorem
- 2.4. Uchwała Nr XXII/61/ 2003 Rady Gminy Wijewo z dnia 5 listopada 2003 r w sprawie zmiany miejscowego planu ogólnego zagospodarowania przestrzennego gminy Wijewo
- 2.5. Przepisy techniczno – budowlane , sanitarno – zdrowotne , bezpieczeństwa i higieny pracy oraz wymagania obowiązujących Polskich Norm

3.0.Dane ewidencyjne :

Powierzchnia zabudowy ;	73.40 m ²
Powierzchnia użytkowa ;	67.00 „
Kubatura ;	180.00 m ³
Wysokość do kalenicy ;	4.67 m
Długość altany ;	11.61m
Szerokość altany	8. 68 m
Liczba kondygnacji ;	1

4.0. Zestawienie powierzchni :

Altana	- 58.71 m ²
Pom. gospodarcze	- 8.29 „
<hr/>	
R a z e m	- 67.00 m ²
<hr/>	

5.0 OPIS OGÓLNY:

5.1 PRZEZNACZENIE OBIEKTU, PROGRAM UŻYTKOWY:

Projektowany budynek jest wolno stojącą altaną, jednokondygnacyjną. Altana funkcjonalnie podzielona jest na dwie części – zamknięte, w skład której wchodzi dwa pomieszczenia altana z grillem, oraz pomieszczenie gospodarcze. Główną bryłę budynku stanowi graniastosłup foremny o podstawie ośmiokąta (altana z grillem) plus prostopadłościan (pomieszczenie gospodarcze), Altana w całości zaprojektowana w konstrukcji drewnianej nakrytej dachem wielospadowym o kącie nachylenia połaci 17°.

5.2 WARUNKI GRUNTOWE:

W miejscu posadowienia budynku wykonano wykop głębokości 1,2 m i stwierdzono następujące rodzaje gruntów:

- ziemia roślinna 0,2 m
- glina pylasta 1,2 m
- poziom wody gruntowej poniżej dna wykopu – 1,2 m

6.0 OPIS TECHNOLOGICZNY:

Przedmiotowa altana przeznaczona jest na imprezy okolicznościowe organizowane przez mieszkańców wsi Brenno. Przewiduje się maksymalną liczbę osób w trakcie imprezy nie przekraczającą 40 osób. Nie przewiduje się organizacji imprez w zakresie żywienia zbiorowego zorganizowanego. Artykuły spożywcze dla organizacji imprez dostarczane indywidualnie przez organizatora, poddawane będą jedynie obróbce ogniowej w centrum altany (na grillu stalowym). Nie przewiduje się obróbki żywności, w związku z tym brak zaplecza do przygotowywania i obróbki. Pomieszczenie gospodarcze jest przeznaczone wyłącznie na cele porządkowe. Zapewnia się dostępność osób niepełnosprawnych poprzez wyprofilowanie chodnika (max. 5% nachylenia). Na zewnątrz obiektu przewiduje się umiejscowienie trzech toalet dla kobiet, mężczyzn i osób niepełnosprawnych. Toalety niezbędne podczas imprezy dostarczy firma zajmująca dostawą i serwisem toalet przenośnych – toalety ustawiane będą na czas trwania imprezy. Zapewnieniem toalet zobowiązany jest organizator imprezy

7.0 DANE TECHNICZNE :

7.1 Fundamenty.

- Stopy fundamentowe ze żwirobetonu B 15 MPa wylewane w wykopie na 10cm warstwie chudego betonu z wtopionymi w trakcie wylewania wieszakami stalowymi (w postaci płaskownika) pod słupy. Stopy połączone obwodowo ścianą betonową.

7.2 Ściany.

- Ściany drewniane w konstrukcji słupowej z wypełnieniem z desek ułożonych poziomo na zakład wg rysunku nr 7, „SZCZEGÓŁ ŚCIANY”. Drewno klasy C 24 ciętego zimną o wilgotności poniżej 21% zaimpregnowanego środkami grzybobójczymi, przeciwgnilnymi i ognioodpornymi. Słupy mocowane do wieszaków śrubami M12, konstrukcją usztywniona mieczami.

7.3 Wieżba drewniana.

- Dach drewniany, wielospadowy, krokwiowy, kryty gontem bitumicznym na deskowaniu pełnym. Krawędziaki z drewna klasy C 24 ciętego zimną o wilgotności poniżej 21% zaimpregnowanego środkami grzybobójczymi, przeciwgnilnymi i ognioodpornymi.

7.4 Pokrycie dachu:

- Dach pokryty gontem bitumicznym.

7.5 Rynny i rury spustowe:

- Obiekt nie będzie wyposażony w rynny i rury spustowe

7.6 Stolarka.

- drzwiowa drewniana wykonana indywidualnie – wykończenie jak na ścianach.
- okienna drewniana – wykonana indywidualnie umożliwiającą wietrzenie przez ich otwieranie.

7.7 Posadzki.

- W centrum altany (pod grillem) z kamienia polnego stabilizowanego zaprawą cementową
- Pozostała wykonana z impregnowanych klocków drewnianych.

7.8 Wykończenie.

- Wszystkie elementy drewniane zaimpregnować środkami grzybobójczymi, przeciwnilnymi i ognioodpornymi.

7.9 Instalacje.

- Budynek nie będzie wyposażony w żadne instalacje wewnętrzne.

7.10 Infrastruktura.

- Woda - obiekt nie będzie wyposażony w instalacje wodociagową
- Energia elektryczna - obiekt nie będzie wyposażony w instalacje elektryczną
- Kanalizacja - obiekt nie będzie wyposażony w instalacje kanalizacyjną

ZBIGNIEW STELMASZCZYK
inż. budowlanego
ul. Zielony Błoczek 8/2, 67-400, WSCHOWA
tel. 075 410 18 06
inż. Zbigniew Stelmaszczyk
projekt DW/9/Lw
1674/94Lo

INFORMACJA
DOTYCZĄCA BEZPIECZEŃSTWA I OCHRONY ŚRODOWISKA

1. **Nazwa obiektu** :Altana na imprezy okolicznościowo - sportowe
2. **Adres obiektu** : Potrzebowo , działka nr 262/10
3. **Inwestor** : Gmina Wijewo , 64-150 Wijewo ul. Parkowa 1
- 4 . **Opracował;** inż. Zb. Stelmaszczyk zam. Wschowa ul. Zielony Rynek 8/2

- 11 -

Informacja o bezpieczeństwie i ochronie zdrowia

OBIEKT : Altana na imprezy okolicznościowo – sportowe

ADRES : Potrzebowo , działka nr 262/10 gm. Wijewo

INWESTOR : Gmina Wijewo , 64-150 Wijewo ul. Parkowa 1

PROJEKTANT : inż. Zbigniew Stelmaszczyk , 67-400 Wschowa ul. Zielony Rynek 8/2

1.0. OGÓLNY OPIS INWESTYCJI

Przedmiotem opracowania jest projekt budowlany altany . Obiekt został zlokalizowany na terenie działki położonej w Potrzebowie gm. Wijewo

2.0 ZAKRES PRZEWIDYWANYCH ROBOT BUDOWLANYCH

Zakres robót zamierzonej inwestycji obejmuje wykonanie altany, Obiekt w całości zaprojektowany w konstrukcji drewnianej nakrytej dachem wielospadowym o kącie nachylenia połaci 17°.

W pierwszej kolejności zostaną wykonane następujące prace:

- Geodezyjne wytyczenie obiektu
- Roboty ziemne – wykopy do głębokości 100 cm ppt.
- Prace fundamentowe – stopy fundamentowe wylewane na budowie
- Prace ciesielskie
- Prace dekarские, położenie gontu bitumicznego
- Wykonanie posadzek
- Montaż stolarki okiennej
- Roboty wykończeniowe

3.0 ISTNIEJĄCE ZAGOSPODAROWANIE

Działka stanowiąca obszar niniejszego opracowania jest niezabudowana i nieuzbrojona . Teren jest płaski miejscami zadrzewiony.

4.0 PRZEWIDYWANE ZAGROZENIA

W trakcie realizacji robót budowlanych zagrożenie zdrowia stanowią następujące etapy prac:

- Wykopy fundamentowe
- Roboty ciesielskie powyżej 2,0 m
- Montaż konstrukcji więźby dachowej
- Roboty dekarские (montaż pokrycia)

-11a-

5.0 ŚRODKI TECHNICZNE ZAPOBIEGAJĄCE NIEBEZPIECZENSTWOM

W celu zapobieżenia powstania przed przystąpieniem do wykonania robót budowlanych wykonawca powinien opracować instrukcję bezpieczeństwa ich wykonania i zaznajomić z nią pracowników w zakresie odpowiadającym zakresowi wykonywanych przez nich prac. Podczas realizacji robót budowlanych wykonawca powinien szczególną uwagę zwrócić na:

- Stosowanie niezbędnych środków ochrony indywidualnej wszystkich osób przebywających na terenie
- Zapewnienie właściwego nadzoru nad bezpieczeństwem i higieną pracy na stanowiskach pracy

Przed rozpoczęciem prac wykonać należy właściwe zagospodarowanie placu budowy poprzez

- Doprowadzenie energii elektrycznej i wody

W czasie wykonywania robót budowlanych szczególną uwagę zwrócić należy na właściwe zabezpieczenie następujących faz prac budowlanych:

- Wykopy fundamentowe – zabezpieczenie wykopu przed osuwaniem i wpadnięciem pracownika
- Montaż konstrukcji dachu - zabezpieczenie strefy rozładunku elementów i montażu konstrukcji, zabezpieczenie przed upadkiem poprzez balustrady
- Roboty dekararskie – zabezpieczenie strefy rozładunku ochrona przed upadkiem poprzez balustrady i pasy zabezpieczające.

Wszystkie prace prowadzone muszą być zgodnie z przepisami BHP – w szczególności Rozporządzenie Ministra Infrastruktury z dnia 6 lutego 2003 r w sprawie bezpieczeństwa i higieny pracy podczas wykonywania robót budowlanych, instrukcjami montażu i innymi przepisami.

ZBIGNIEW MASZCZYK
inż. budownictwa
ul. Zielony Rynek 81B 67-400 WISZCZYRWA
inż. inżynieria
Upr/bud/108/86/L.w
U - projekt. 50/89/Lw
1674/94/LQ

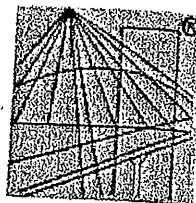

P O L S K A
I Z B A
I N Ż Y N I E R Ó W
B U D O W N I C T W A

Zaświadczenie

o numerze weryfikacyjnym:

LBS-WTN-D5X-J8B *

Pan Zbigniew Stelmaszczyk o numerze ewidencyjnym LBS/BO/0997/01
adres zamieszkania Zielony Rynek 8/2, 67-400 Wschowa
jest członkiem Lubuskiej Okręgowej Izby Inżynierów Budownictwa i posiada wymagane
ubezpieczenie od odpowiedzialności cywilnej.
Niniejsze zaświadczenie jest ważne od 2016-01-01 do 2016-12-31.

Zaświadczenie zostało wygenerowane elektronicznie i opatrzone bezpiecznym podpisem elektronicznym
weryfikowanym przy pomocy ważnego kwalifikowanego certyfikatu w dniu 2015-11-23 roku przez:

Andrzej Cegielnik, Przewodniczący Rady Lubuskiej Okręgowej Izby Inżynierów Budownictwa.

(Zgodnie art. 5 ust 2 ustawy z dnia 18 września 2001 r. o podpisie elektronicznym (Dz. U. 2001 Nr 130 poz. 1450) dane w postaci
elektronicznej opatrzone bezpiecznym podpisem elektronicznym weryfikowanym przy pomocy ważnego kwalifikowanego certyfikatu są
równoważne pod względem skutków prawnych dokumentom opatrzonym podpisami własnoręcznymi.)

* Weryfikację poprawności danych w niniejszym zaświadczeniu można sprawdzić za pomocą numeru weryfikacyjnego zaświadczenia na
stronie Polskiej Izby Inżynierów Budownictwa www.piiib.org.pl lub kontaktując się z biurem właściwej Okręgowej Izby Inżynierów
Budownictwa.

Oświadczenie projektanta

Zgodnie z art. 20 ust. 4 Prawa Budowlanego z dnia 7 lipca 1994 ustawy Prawa Budowlanego (Dz. U. z 2003 r, Nr 207, Dz. U. z 2016 r poz. 290 późniejszymi zmianami zgodnie z Art. 20 ust. 4- tej ustawy oświadczam, że projekt budowlany altany na imprezy okolicznościowo – sportowe zlokalizowanej w Potrzebowie gm. Wijewo na działce nr 262/10 dla Gminy Wijewo został opracowany zgodnie z obowiązującymi przepisami oraz zasadami wiedzy technicznej

ZBIGNIEW GÓDPIŃSKI
inż./budownictwo
ul. Zielony Rynek, 8/2, 67-100 WĄSCHOWA
tel. 065 540 36 16
Upr. bud. 08/662/06
inż. Zb. Stelmachczyk
1674/94/L0

URZĄD WOJEWÓDZKI
WYDZIAŁ URZĄDNICTWA,
KONSTRUKCYJNO-BUDOWLANA
-Pl. Świdziński 1
55-220 Legnica
50/89/Lw

Legnica, dnia 12.04. 1989 r.

Nr _____

DECYZJA O STWIERDZENIU PRZYGOTOWANIA ZAWODOWEGO
do pełnienia samodzielnych funkcji technicznych w budownictwie

Na podstawie § 6 ust. 3, § 5 ust. 1, § 7 i § 13 ust. 1 pkt. 2 lit. -

rozporządzenia Ministra Gospodarki Terenowej i Ochrony Środowiska z dnia 20 lutego 1975 r.

w sprawie samodzielnych funkcji technicznych w budownictwie (Dz. U. Nr 8, poz. 46) stwierdza się

o: Obywatel (ka) Zbigniew STELMASZCZYK

inżynier budownictwa (tytuł i nazwisko)

(tytuł naukowy-zawodowy)

urodzony(a) dnia 25.09. 1946 r. w Siedlnicy

posiada przygotowanie zawodowe upoważniające do wykonania samodzielnej funkcji
projektanta i kierownika budowy

(rodzaj funkcji)

w specjalności konstrukcyjno-budowlanej

(rodzaj specjalności techniczno-budowlanej)

w zakresie _____

(specjalizacja zawodowa)

Obywatel (Kraj) **Zbigniew STELMASZCZYK**

(imię i nazwisko)

jest upoważniony(a) do:

- 1/ sporządzania projektów w zakresie rozwiązań konstrukcyjno-budowlanych budynków oraz innych budowli z wyłączeniem linii, węzłów i stacji kolejowych, dróg oraz lotniskowych dróg startowych i manipulacyjnych, mostów, budowli hydrotechnicznych i melioracji wodnych,
- 2/ sporządzania w budownictwie osób fizycznych projektów w zakresie rozwiązań architektonicznych:
 - a/ budynków inwentarskich i gospodarczych, adaptacji projektów typowych i powtarzalnych innych budynków oraz sporządzania planów zagospodarowania działki związanych z realizacją tych budynków,
 - b/ budowli nie będących budynkami.
- 3/ kierowania, nadzorowania i kontrolowania budowy i robót, kierowania i kontrolowania wytwarzania konstrukcyjnych elementów budowlanych oraz oceniania i badania stanu technicznego w zakresie wszelkich budynków oraz innych budowli, z wyłączeniem linii, węzłów stacji kolejowych, dróg oraz lotniskowych dróg startowych i manipulacyjnych, mostów, budowli hydrotechnicznych i wodnomelioracyjnych.

Otrzymuje:

Gb. inż. Zbigniew Stelmaszczyk
ul. A. Radzieckiej 19 E/1
67-200 Głogów.

m. p.

(podpił pieczęć)

794/88

120

Leszno, dnia 21 lipca 1994 r.

Nr ewid. 1674/94/Lo

DECYZJA O STWIERDZENIU PRZYGOTOWANIA ZAWODOWEGO
do pełnienia samodzielnych funkcji technicznych
w budownictwie.

Na podstawie §2 ust.1 pkt.2 i ust.2 pkt.1 oraz §13 ust.1 pkt.1 rozporządzenia Ministra Gospodarki Terenowej i Ochrony Środowiska z dnia 20 lutego 1975r. w sprawie samodzielnych funkcji technicznych w budownictwie /Dz.U.Nr 8 poz.46 ze zmianami Dz.U.Nr 42 poz. 334 z 1988r. i Dz.U.Nr 69 poz.299 z 1991 r./ stwierdza się, że Pan

ZBIGNIEW S T E L M A S Z C Z Y K

inżynier budownictwa

urodzony dnia 25 września 1946 r. w Siedlcu

posiada przygotowanie zawodowe upoważniające do wykonywania samodzielnej funkcji

p r o j e k t a n t a

w specjalności architektonicznej.

Pan ZBIGNIEW S T E L M A S Z C Z Y K jest upoważniony do:

sporządzania w budownictwie jednorodzinym, zagrodowym oraz innych budynków o kubaturze do 1000 m³ projektów w zakresie rozwiązań architektonicznych.

Otrzymuje:

1/Zbigniew Stelmaszczyk
ul. Zielony Rynek 8/2
67-400 Wschowa

2/ a/a

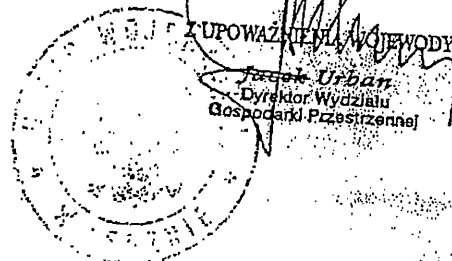

MAPA DO CELOW PROJEKTOWYCH	
Oznaczenie kancelaryjne zgłoszenia GN.VII.6640.3392.2016	
Nazwa miejscowości	Potrzebowo
Jednostka	301306 2
Ewidencyjna Nazwa	Wijewo
Obręb	0003
Identyfikacyjny Nazwa	Potrzebowo
układ współrzędnych	2000/6
poziom odniesienia	Kronsztaedt
Skala mapy	1:500
Oznaczenie obszaru aktualizacji	Działki nr 262/10, 262/13
Informacja o służebnościach	Nie ustalano obciążeń
Gruntowych *)	Służebnościami
Data opracowania mapy	25.11.2016

*Należy podać skróty opis służebności gruntowej wraz ze sposobem jej oznaczenia na mapie, a w przypadku kiedy nie ustalano obciążeń służebnościami - zamieścić stosowną informację

Mapa niniejsza powstała z przesłatowania mapy sytuacyjnej w skali 1:1000

KRZYSZTOF SĄPIJANCZYK
 Geodeta Uprawniony
 ul. Polna 29 67-400 WĄSCHOWA
 tel. 506 457 112

USŁUGI GEODELICZNO-KARTOGRAFICZNE
 KRZYSZTOF SĄPIJANCZYK
 67-400 Wąschowa, ul. K. Matuszewska 1
 tel. 506 457 112
 REGON 077083016, NIP 687-172-6042

Poswiada się, że niniejszy dokument został opracowany w wyniku prac geodezyjnych i kartograficznych, których rezultaty zawiera opisy techniczny wpisany do ewidencji, materiałów parafowanego zespołu geodezyjnego i kartograficznego

STAROSTA LESZCZYŃSKI
 P. 2013. 8.016. 3448
 (Wzrostem ewidencji, adresu zarobku - wydział techniczny)
 2016-07-07
 (Za wyjątkiem opisanego w ewidencji zarobku zarobku)

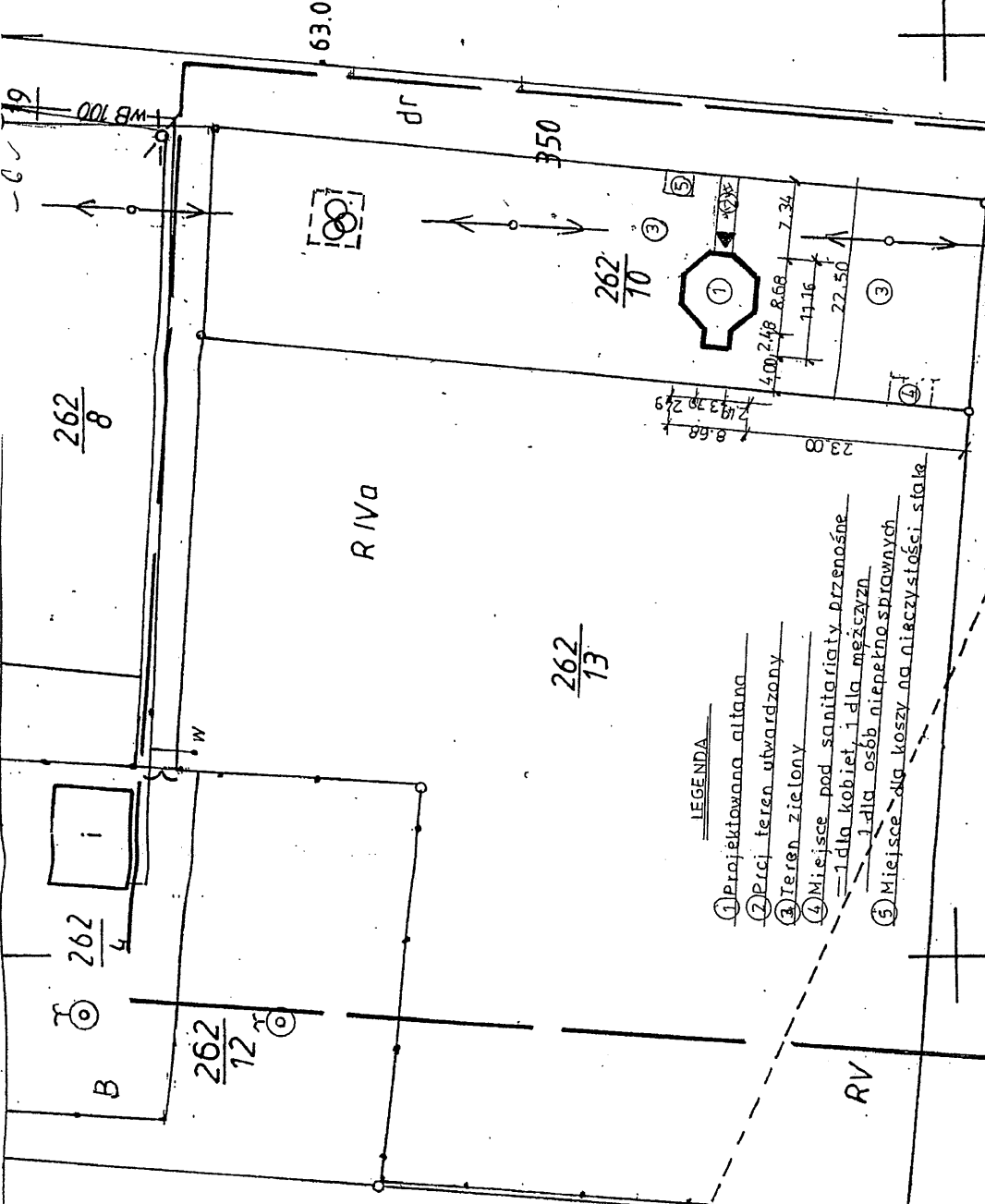

LEGENDA

- 1 Projektowana altana
- 2 Placi teran utwardzony
- 3 Teran zielony
- 4 Miejsce pod sanitariaty przenośne dla kobiet i dla mężczyzn
- 5 Miejsce dla koszy na niaczystości stala

PLAN ZAGOSPODAROWANI. TERENU

Usługi Projektowe i Nadzór Budowlany Zbigniew Stelmachczyk 67-400 Wąschowa, ul. Zielony Rynek 8/2		Skala 1:50
Obiekt	Albana na imprezy obywatelsko-sportowe	
Investor	Gmina Wijewo ul. Powstańców Wrańkowskich 19	
Adres inwestycji	Potrzebowo, gmina Wijewo Działka nr 262/10	
Przebieg linii	Projekt zagosp. dzialki	Nr. 05
Data	Lистопад 2016	0
Autor Projektu	mgr inż. Krzysztof Sapijanczyk	
Projekt		

ZA ZGODNOŚĆ Z ORYGINAŁEM

ZBIGNIEW STELMACHCZYK
 ul. Zielony Rynek 8/2 67-400 WĄSCHOVA
 tel. 506 457 112
 Upr. bud. 108/86/LW
 Upr. projekt. 50/89/LW
 1674/94/LD

261

14.

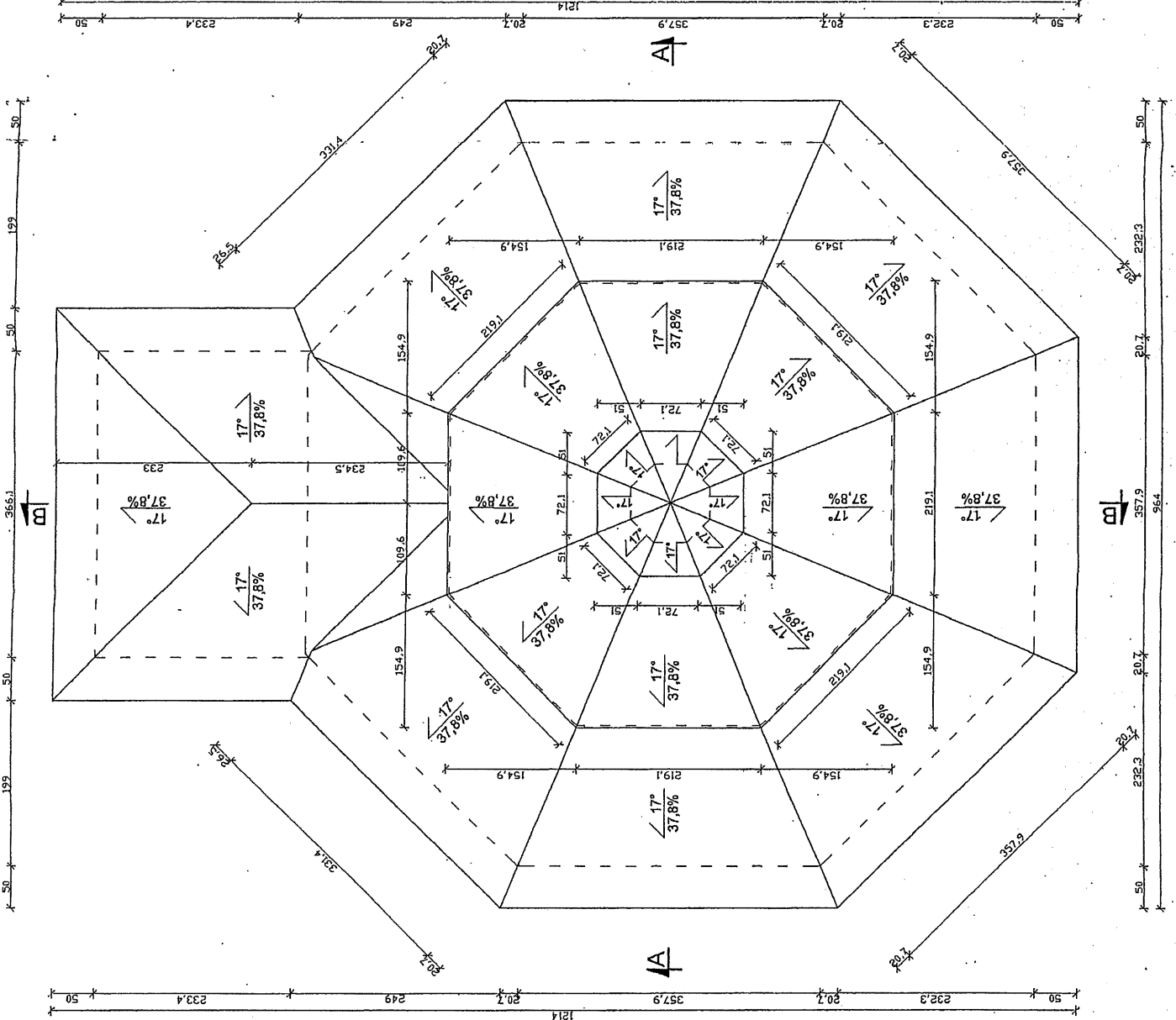

RZUT DACHU

Usługi Projektowe i Nadzór Budowlany
Zbigniew Stalmaszek
67-400 Wisłowa, ul. Zielony Rynek 8/2

Obiekt	Altana na imprezy obywatelsko-sportowe	Skala	1:50
Investor	Gmina Wjefewo ul. Popielniców Wielkopolskich 19		
Adres inwestycji	Porzeczowo, gm. Wjefewo Działka nr 262/10		
Przełom nr. 1	Rzut dachu	Nr. rys.	
Data	Listopad 2016		
Autor Projektu			
Podpis			

15

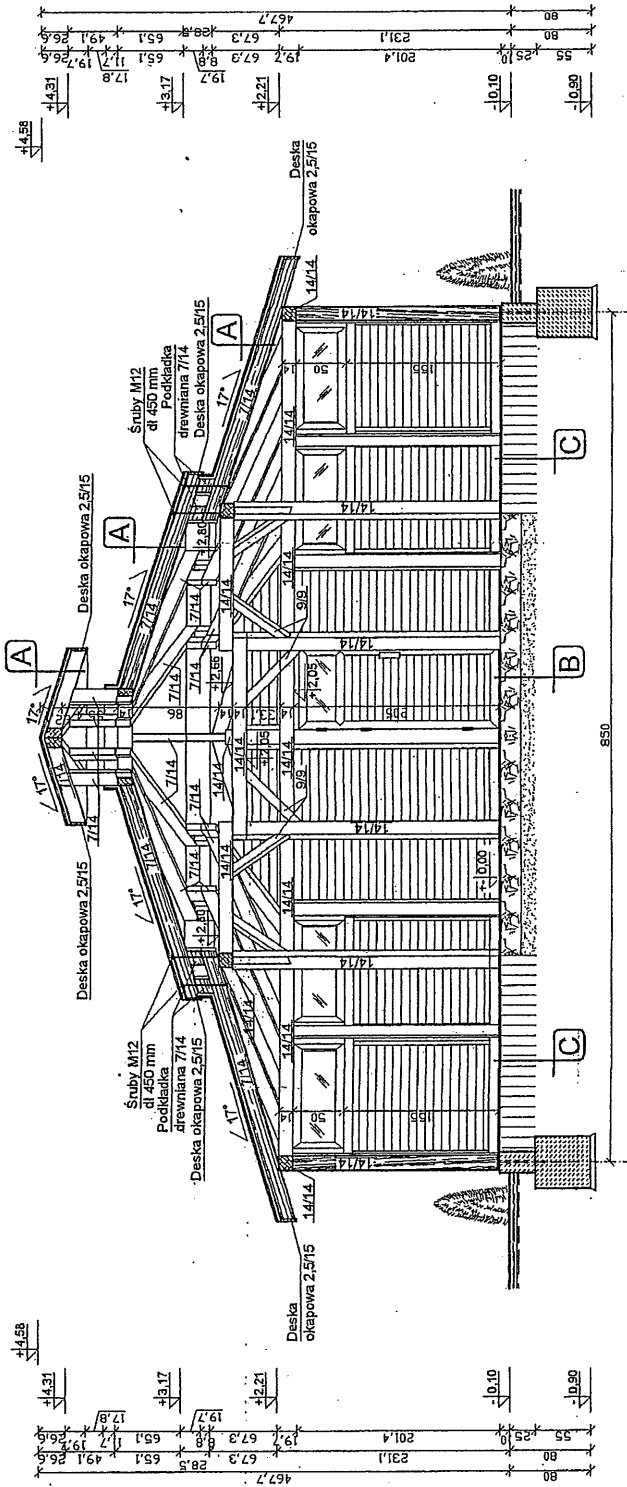

PRZEKRÓJ A-A

Usługi Projektowe i Nadzór Budowlany Zajęzów Szlachecki 67-400 Wąclawów, ul. Zielony Rynek 82		Skala 1:50
Obiekt Athina na imprezy okulturowo-sportowe	Investor Cmima Wjowo ul. Powstańców Wrocławskich 19	
Adres inwestycji Poczobowo, gm. Wjowo Działka nr 262/10		
Przebieg rysunku Przekrój A-A	Nr. rys. 4	
Data Lisopad 2016		
Autorka Projektu Szymon Szlachetny		
Podpis		

C	PAŁE (SŁUPKI) DREWNIANE WBITE W GRUNT DL. 40 CM PIASEK (WYPEŁNIENIE)
----------	--

B	KAMIEŃ POLNE STABILIZOWANE ZAPRAWA BETONOWA UBITY PIASEK GR 20 CM
----------	---

A	GONT PAPOWY DESKOWANIE PEŁNE 25 mm KROKWI 7x14 cm
----------	---

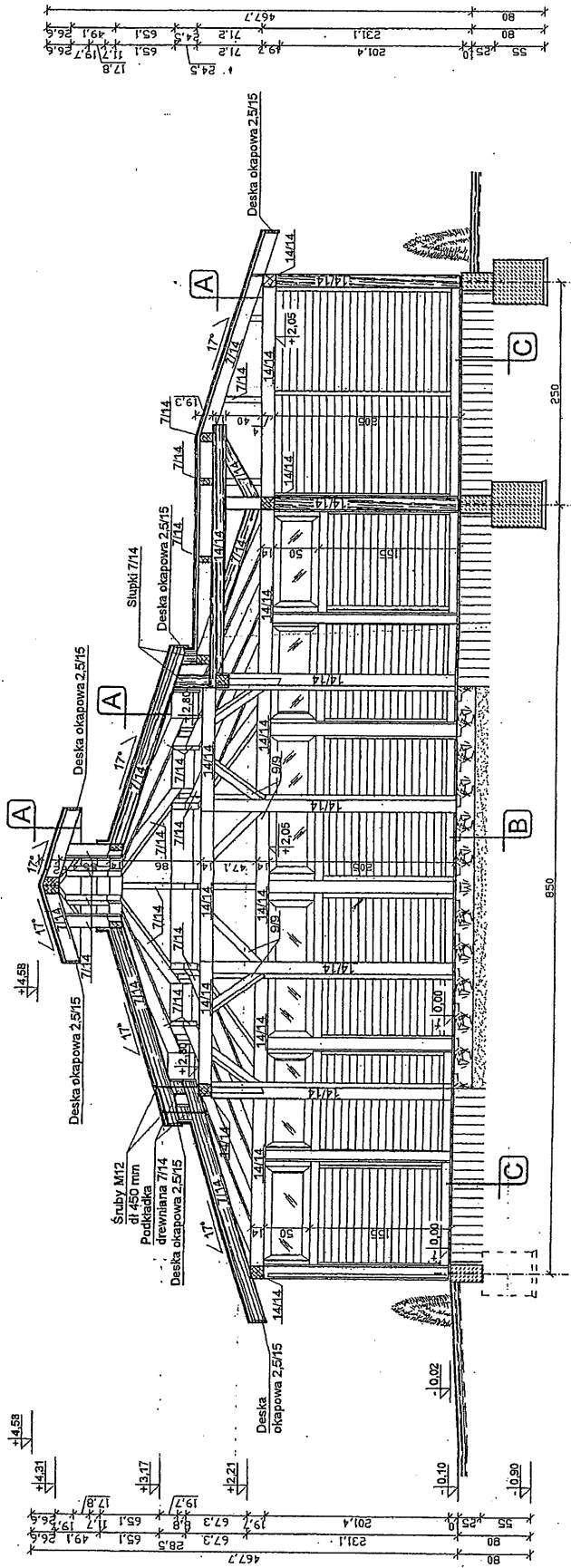

PRZEKRÓJ B-B

Biuro Projektowe i Nadzór Budowlany
Zbigniew Śliwowski
67-400 Wschowa, ul. Zielony Rynek 8/2

Obiekt	Skala
Alana na imprezy akolizacyjno - sportowe	1:50
Inwestor	
Gmina Wąjrowo ul. Powstańców Wielkopolskich 19 Wąjrowo, gm. Wąjrowo	
Adres inwestycji	
Przebiegowa 262/10	
Przebiegowa 262/10	Nr. rys.
	5
Data	Przebiegowa 262/10
Lisopad 2016	
Autorka Projektu	
Baz. Zbigniew Śliwowski	Nr. Upr. Projektanta
Podpis	Paź dziernik 2016

C
PALE (SŁUPKI) DREWNIANE
WBITE W GRUNT DL. 40 CM
PIASEK (WYPEŁNIENIE)

B
KAMIEŃ POLNE STABILIZOWANE
ZAPRAWA BETONOWA
UBITY PIASEK GR 20 CM

A
GONT PAPIOWY
DESKOWANIE PEKNE 25 mm
KROKOWIE 7x14 cm

07-

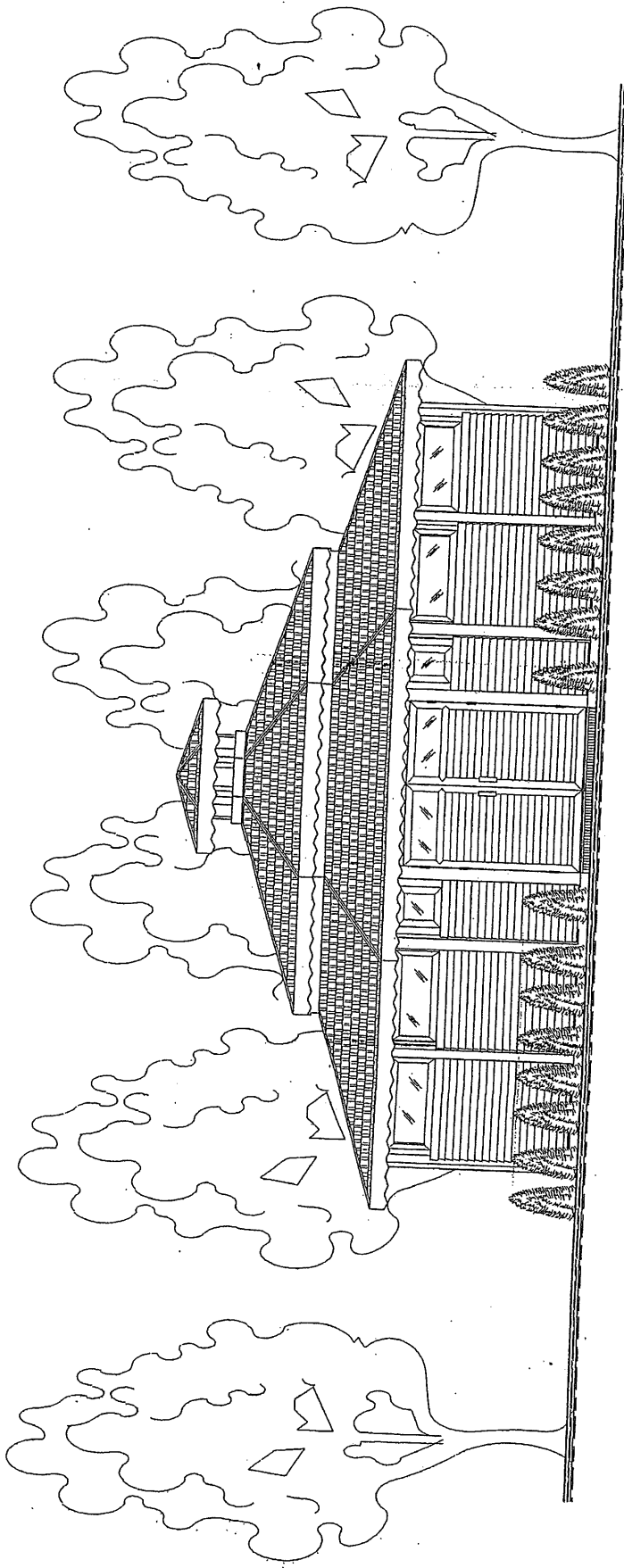

ELEWACJA FRONTOWA

Usługi Projektowe i Nadzór Budowlany
Zbigniew Stamaszyk
67-400 Wysatowa, ul. Zielony Kynck 32

Obiekt	Alena na imprezy okolicznościowo - sportowe	Skala	1:50
Inwestor	Gmina Wjéwo ul. Powstańców Wrocławskich 19		
Adres inwestycji	Polzbowo - gm. Wjéwo Działka nr 262/10		
Przedmiot rysunku	ELC WDC JQ	Nr. rys	6
Data	Listopad 2016		
Autór Projektu	Artur Stamaszyk		
Podpis			

Artur Stamaszyk
67-400 Wysatowa
ul. Zielony Kynck 32

-88-

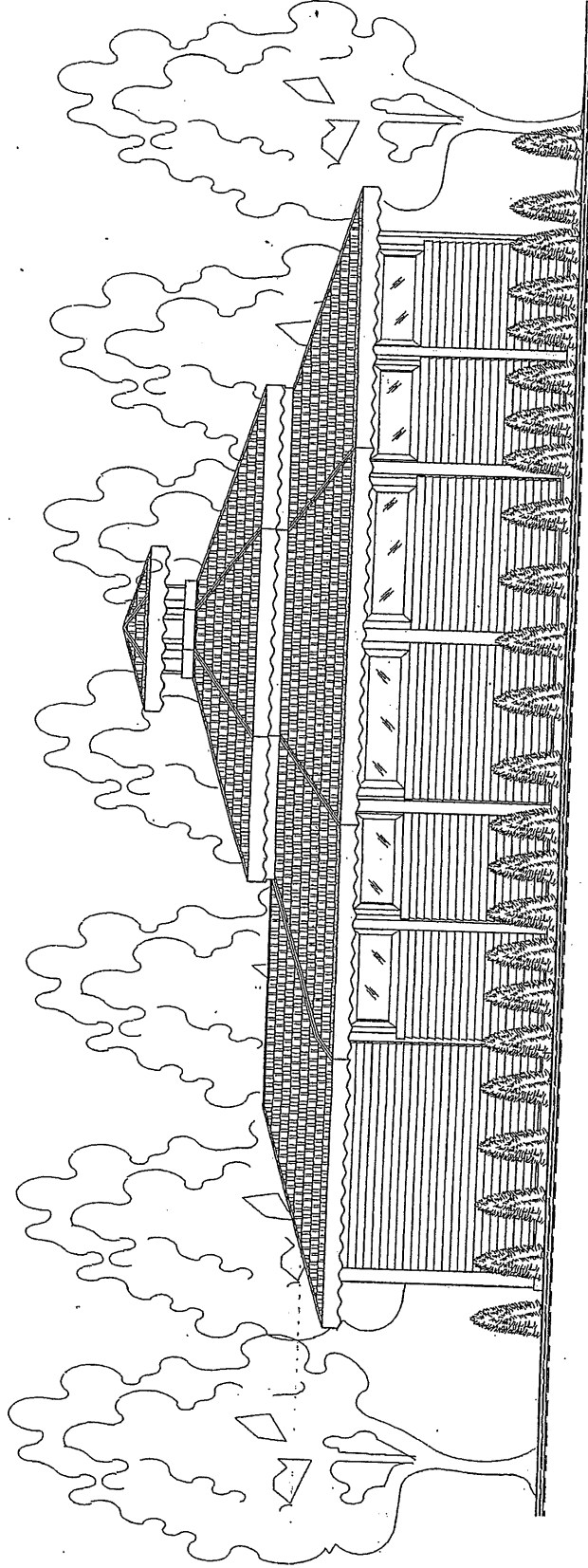

ELEWACJA BOCZNA

Usługi Projektowe i Nadzór Budowlany
Zbigniew Szymański
67-400 Wschowa, ul. Zielony Rynek 8/2

Obiekt	Altana na imprezy okolicznościowo - sportowe	Skala	1:50
Inwestor	Gmina Wąjewo		
Adres inwestycji	ul. Powstańców Wielkopolskich, 19 Potrzebowo, gm. Wąjewo Działka nr 262/10		
Przedmiot rysunku	E [C] W O C J O	Nr. 9/6	
Data	Listopad 2016		7
Autoryzacja			
Podpis			

107-

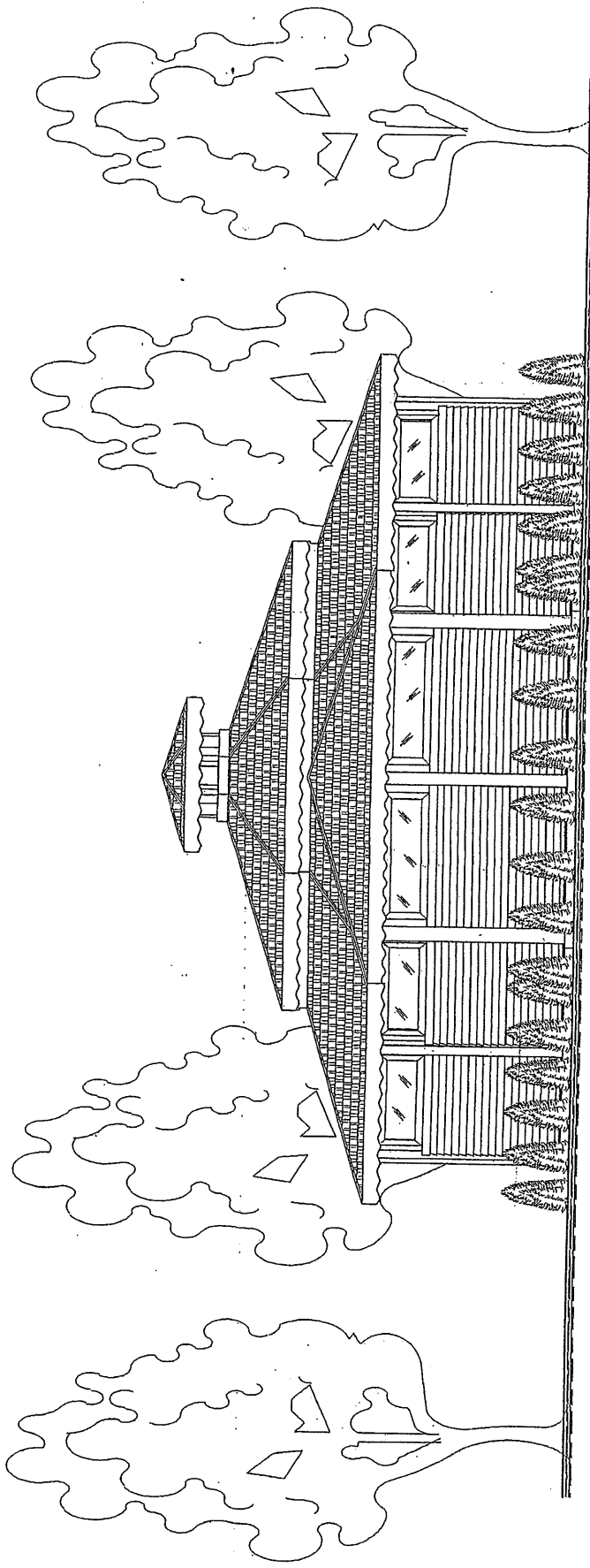

ELEWACJA TYLNA

Usługi Projektowe i Nadzór Budowlany
Zbigniew Steśmieszek
67-400 Wschowa, ul. Zielony Rynek 82

Obiekt	Alana na imprezy okolicznościowe – sportowe	Skala	1:50
Inwestor	Gmina Wjewo ul. Powstańców Włocławskich 19		
Adres inwestycji	Forczkowskie Sm. Wjewo Działka nr 262/10		
Kosztorys szwanku	€ 1 000 000	Nr. 95	8
Data	Listopad 2016		
Autor Projektu	Ing. Zbigniew Steśmieszek	Nr. Dp. 0000000000	Archiwizacja
Podpis			

MM

20 /

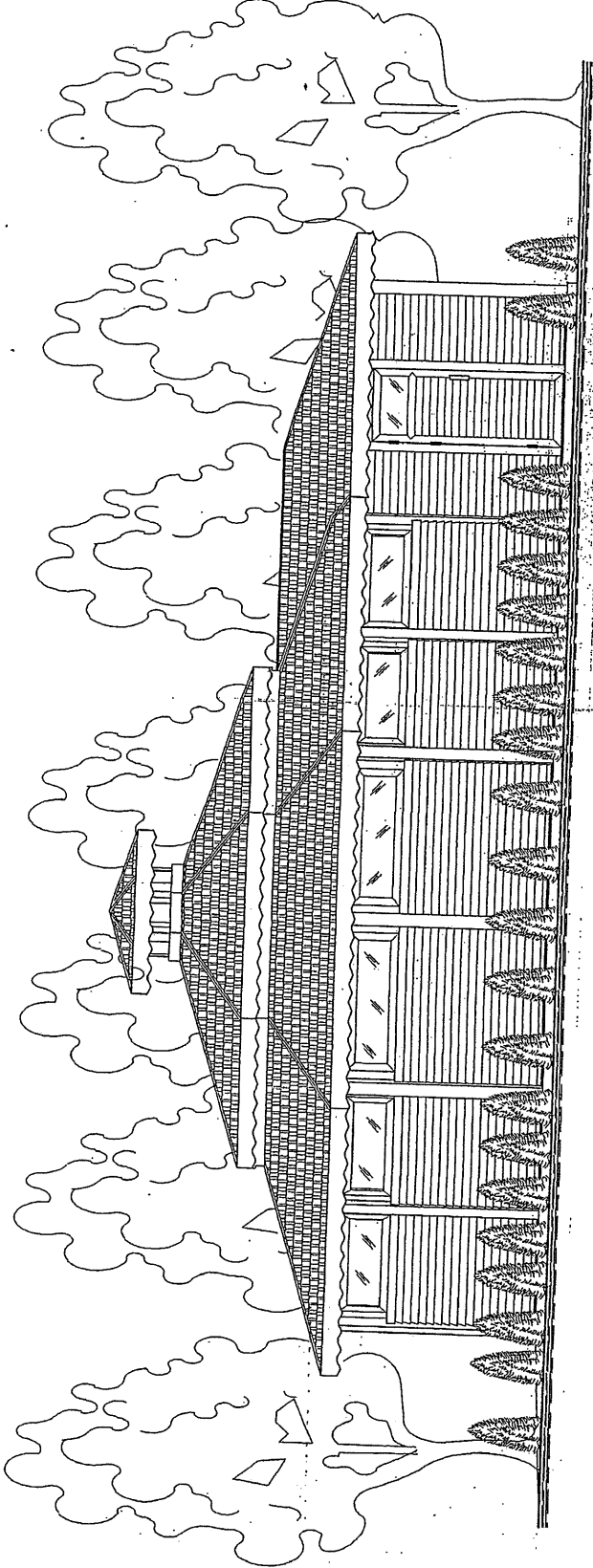

ELEWACJA BOCZNA

Usługi Projektowe i Nadzór Budowlany Zbigniew Świdmorski 67-400 Wschowa, ul. Zielony Rynek 82		Skala 1:50	
Obiekt	Altana na imprezy obociecznościowo - sportowe		
Inwestor	Gmina Wjewo ul. Powstańców Wielkopolskich 19		
Adres inwestycji	Potrzebowo, gm. Wjewo Działka nr 262/10		
Przedmiot rysunku	Elewacja	Nr. rys.	9
Data	Lистопад 2016		
Autorka Projektu	Ust. Zbigniew Świdmorski	Data i Podpis	

21-

Wykaz drewna	
Nazwa elementu	Przekrój cm.
krokiew	7/14
krokiew narożna	7/14
płatek	14/14
mlecze	9/9
słup	14/14
deska okapowa	2,5/15

DREWNO KLASY C 24

Uwaga!
Konstrukcje należy zainpregnować

RZUT WIĘŻBY DACHOWEJ

Usługi Projektowe i Nadzór Budowlany Zbigniew Stachaszek 67-409 Wschowa, ul. Żelazny Rynek 8/2		Status	1:50
Obiady	Altana wzmoczenie - sportowe obrotowe	Investor	Gmina Wąjewo
		Autoryzacja	ul. Powstańców Wielkopolskich 19
			Wąjewo, gm. Wąjewo
		Przeznaczenie	Działka nr 262/10
Data	Więźba dachu	Nr rys.	10
Autoryzacja	Listopad 2016	Nr. Upr. Arch. i Budowl.	
Podpis		Podpis	

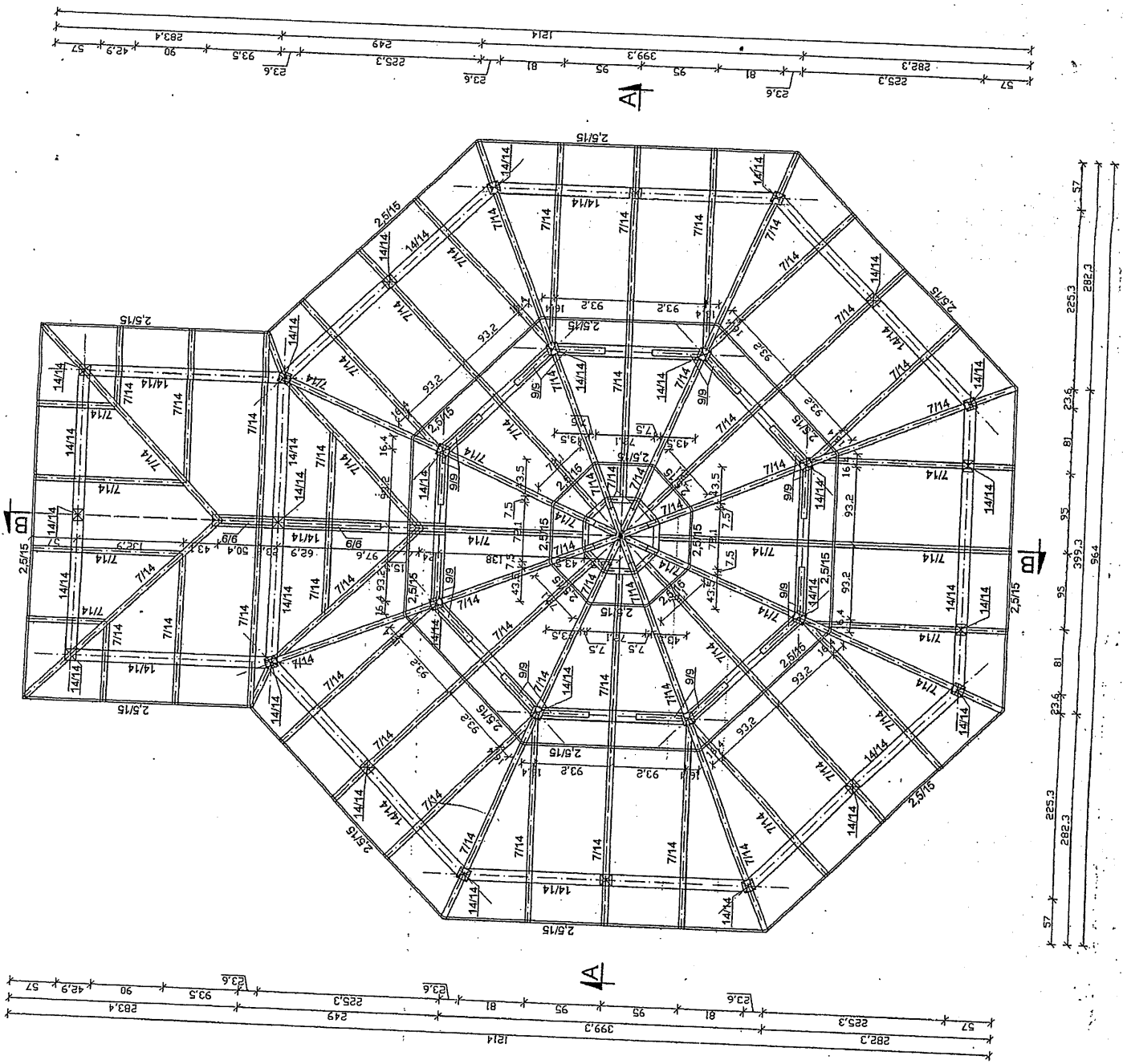

Przekrój pionowy

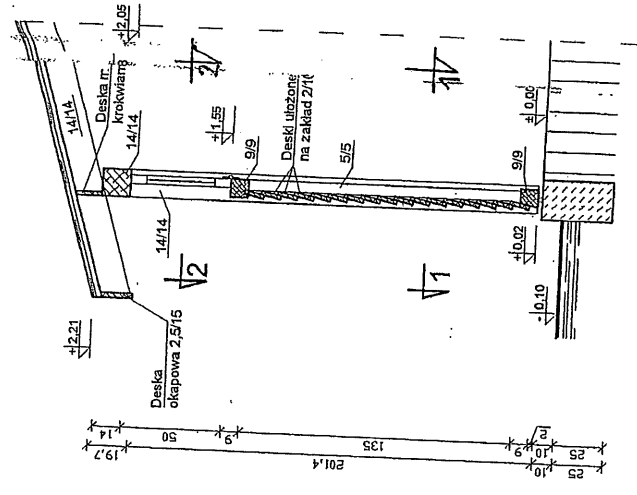

Widok

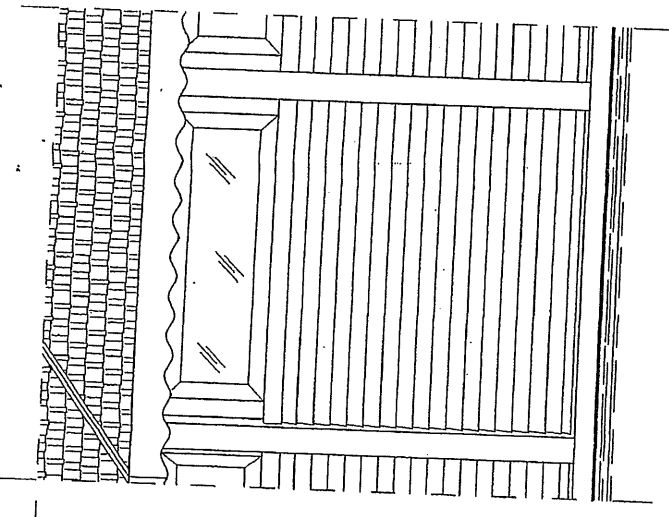

Uwaga!
Konstrukcje należy zainpregnować

DREWNO KLASY
C 24

Przekrój 2-2

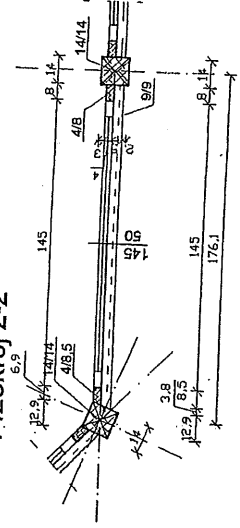

Przekrój 1-1

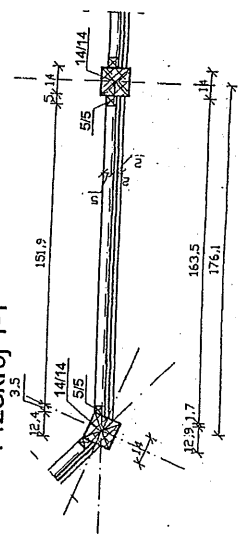

SZCZEGÓL ŚCIANY

Usługi Projektowe i Nadzór Budowlany Zbigniew Siemaszko 67-400 Wschowa, ul. Zielony Rynek 82		Skala	1:2.5
Obiekt	Altana na imprezy określone - sportowe	Strona	1-2.5
Inwestor	Gmina Wąjewo ul. Powstańców Wielkopolskich 10		
Adres inwestycji	Przełęczowa, gm. Wąjewo Działka nr 202/10		
Przeznaczenie rysunku	Szczegół ściany	Nr. ps	11
Data	Listopad 2016		
Autor Projektu	Arkadiusz Siemaszko	Faza	Arch. konstr.

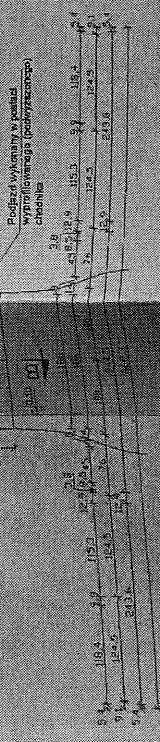
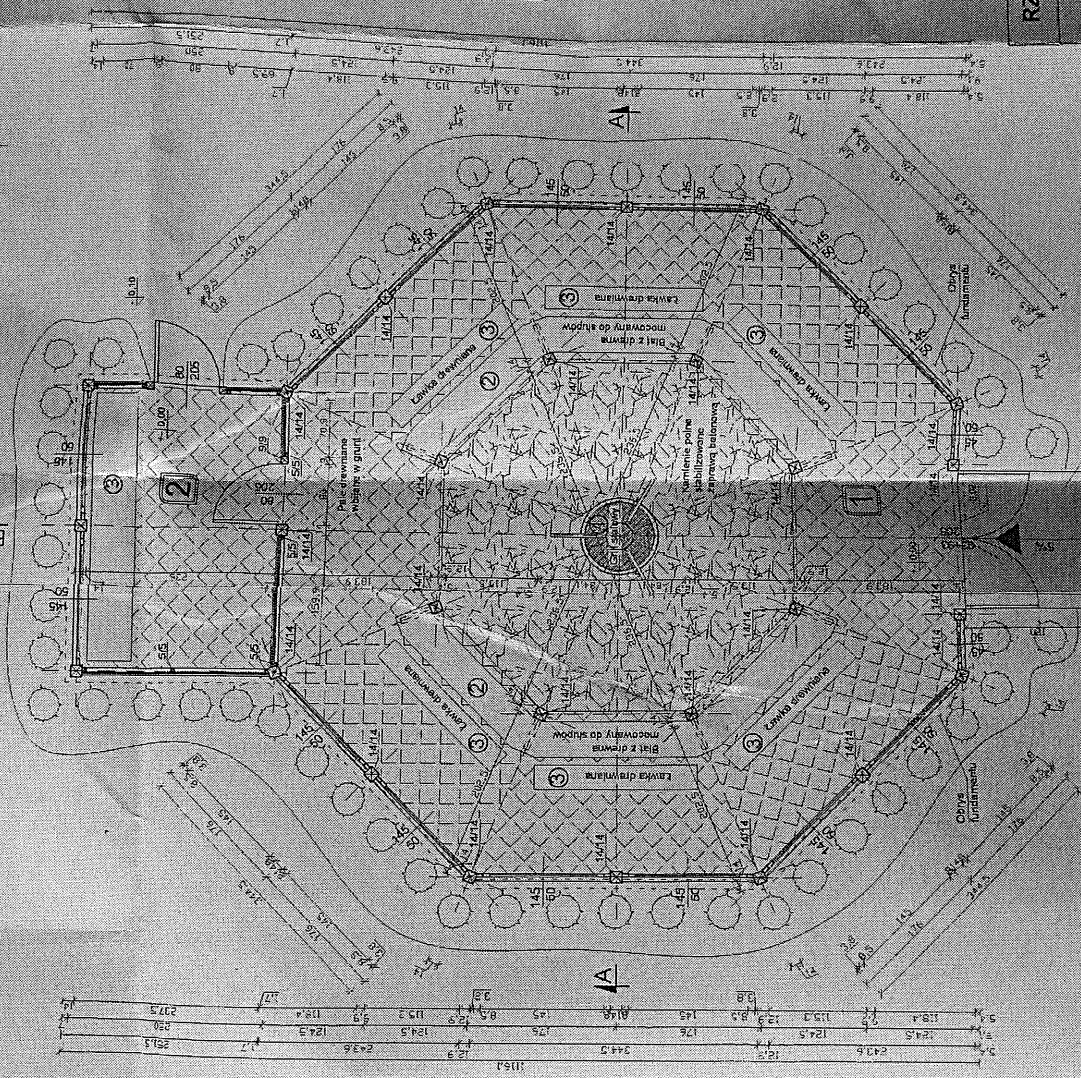
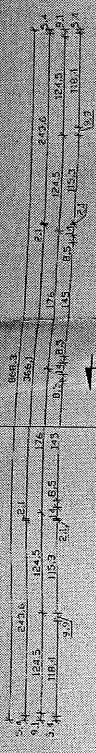

Uwaga!
 Konstrukcje należy zamalować
DREWNO KLASY
 C 24

Wykaz wyposażenia		
Nr	Nazwa wyposażenia	szt.
1	Grill stalowy	1
2	Blat drewniany (wyk. iok. w kształcie)	2
3	Lawnia drewniana (wyk. iok. w kształcie)	6
4	Rezan (wyk. iok. w kształcie)	1

Zestawienie powierzchni		
Nr	Nazwa pom.	m ²
1	Alfano	55,71
2	Pom. gosp.	8,29
	Powierzchnia użytkowa	67,0

RZUT PRZYZIEMIA		
100% Projekt: Nidera Sp. z o.o. Zakład Stolarski 67-400 Wrocław, ul. Złoty Kłosek 6/2		
Skala	1:50	
Opis	Alfano an. imprezy i konferencyjnej - opiewane	
Projektant	Gmina Wrocław	
Adres inwestycji	Poznań, gm. Wąsowo Działka nr 100/10	
Wzrost projektanta	P. Z. J. i C. S. J. O.	
Nr projektu	2	
Wzrost projektanta	L. S. J. O.	
Wzrost projektanta	L. S. J. O.	
Wzrost projektanta	L. S. J. O.	
Wzrost projektanta	L. S. J. O.	

Profil wykonany w pałacu
 Wyprofilowanie (pokryszkowanie)
 chłodnia

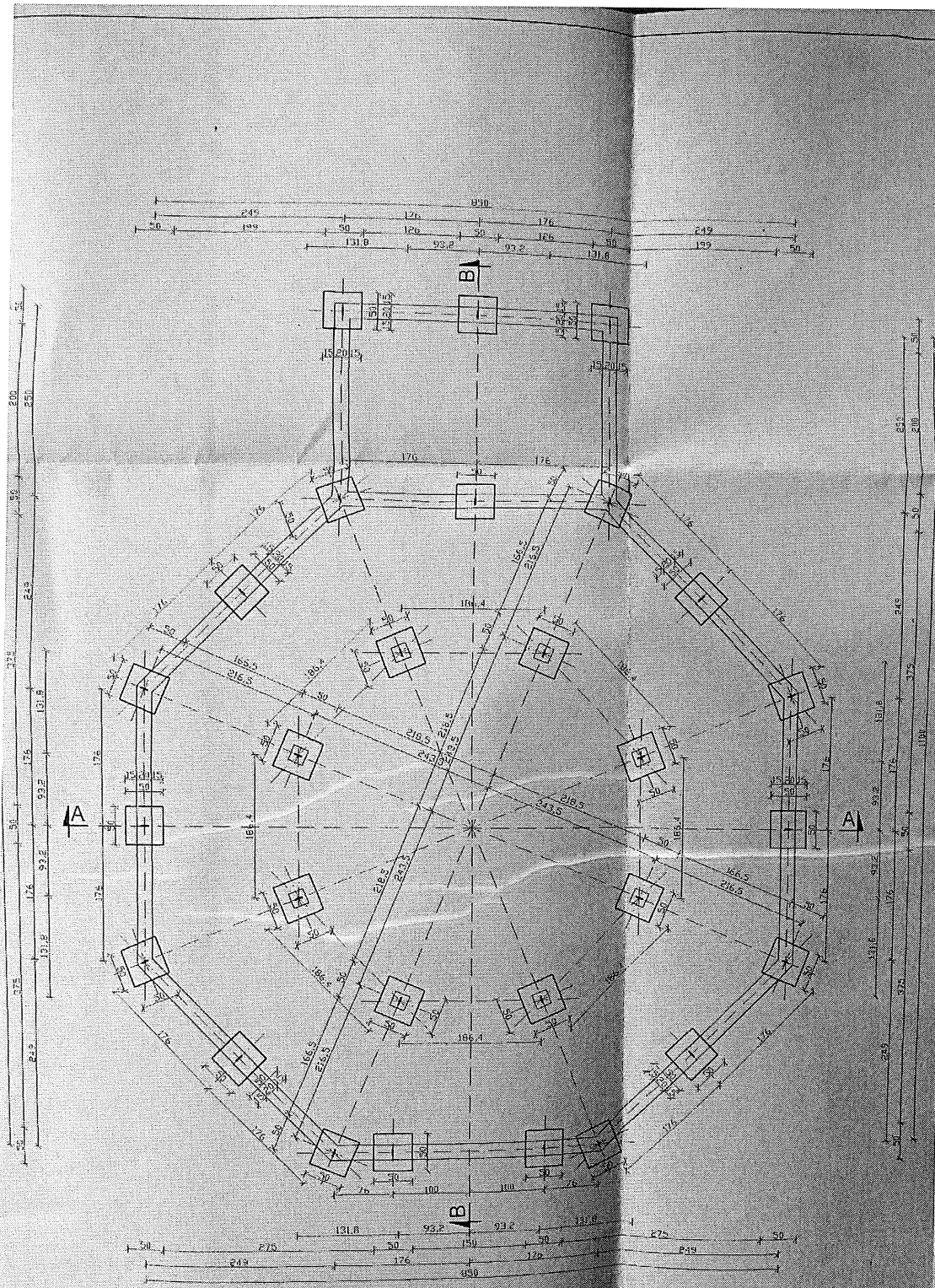

Przekrój fundamentu
skala 1:25

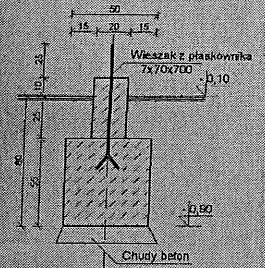

BETON B-15

RZUT FUNDAMENTÓW

Ludwig Projektowe i Nadrzędy Budowlane Zbigniew Stelmachczyk 67-400 Wschowa, ul. Zielony Rynek 8/2		
Objekt	Ahena na imprezy okolicznościowo - sportowe	Skala 1:50
Investor	Gminia Wielewo ul. Powstańców Wielkopolskich 19	
Adres inwestycji	Potrzebowa, gm. Wielewo Dzielnica nr 262/10	
Przedmiot rysunku	Rzut fundamentu	Nr rys. 1
Data	Lutymaj 2016	
Autka Projektu	mgr inż. Zbigniew Stelmachczyk	mgr inż. Anna Kozłowska
Podpis		